



الجمهورية الجزائرية الديمقراطية الشعبية
وزارة التعليم العالي والبحث العلمي
جامعة باتنة 1
معهد الهندسة المعمارية والعمران
مخبر الطفل، المدينة والبيئة (LEVE)



شهادة مشاركة

يشهد السيد رئيس الندوة الدولية السادسة حول المدينة والسكن: "الرهانات البيئية والاجتماعية" المنعقدة بجامعة باتنة 1، يومي 22 و23 أكتوبر 2025، أن السيد: الدكتور حاج حفصي لحسن من جامعة المسيلة، والسيد: الدكتور بن عيسى فاتح توفيق من جامعة المسيلة قد شاركا في الملتقى بمداخلة موسومة:

Les transformations sociétales et leurs impacts sur les pratiques urbaines et Les interactions communautaires

رئيس الملتقى

د. بوعافية عبد الرزاق

مدير المخبر

مدير مخبر البحث



سلمت هذه الشهادة للإدلاء بها في حدود ما يسمح به القانون.



Appel a communication
6^{eme} conférence Internationale sur
La ville et l'habitat:
Enjeux Environnementaux et Sociaux



جامعة باتنة 1 - الحاج لخضر
University of Batna 1
Hadj Lakhdar

Institut d'Architecture et d'Urbanisme
Département d'architecture

Laboratoire de recherche LEVE organise :

6^{eme} conférence Internationale sur
La ville et l'habitat:
Enjeux Environnementaux et Sociaux

22/23 Octobre 2025
Université de Batna1, Batna, Algérie

Langues d'interventions:
Arabe, Anglais, Français

Pour tout questionnement nous Contacter:
+213 658270685 & + 213665844392

Envoyer votre contributions à:
Conf.ville.habitat@univ-batna.dz

Président d'honneur

Pr. Abdesalam Dif, Recteur de l' Univ-Batna1

Président du comité scientifique

Pr. Belkacem Dib, Directeur du LEVE,
Univ-Batna1

Président de la conférence

Dr. Abderazak Bouafia, LEVE, Univ-Batna1

Président du comité d'organisation

Mr. Abdenour Benaicha, LEVE, Univ-Batna 1

Comité d'organisation

Djemaa Barrou	(LEVE) Univ-Batna1
Sofiane Abdelkarim	(LEVE) Univ-Batna1
Salim Zeghichi	(LEVE) Univ-Batna1
Abdelfateh Bouzidi	(LEVE) Univ-Batna1
Shaima Sabri Sayed Elleithi	(IAU) Univ-Batna1
Mouna Zemmouri	(IAU) Univ-Batna1
Hafida Tabbi	(IAU) Univ-Batna1
Anis Zekri	(IAU) Univ-Batna1
Mekentichi Zakaria	(IAU) Univ-Batna1

Publication

Les articles sélectionnés seront publiés dans le
Journal **Architecture et environnement de l'enfant**

Comité scientifique

Pr. Djamel ALKAMA Univ-Guelma, Algeria
Pr. Roukia Bouadam Univ-Const 3, Algeria
Pr. Mousadek. Benabas Univ-Biskra, Algeria
Pr. Lahcene. Felloussia Univ-Msila, Algeria
Pr. Nabeel Alkourdi Univ-Ammann, Jordanie
Dr. Noura Khiari Univ-Kartadj, Tunisie
Dr. Mahmoud Zine Elabidine Univ-Yaldiz, Turkey
Dr. Walid Elzamil Univ-R.Saoud, K.S.Ar.
Dr. Mouloud Chaabi Univ-Setif, Algeria.
Dr. Salim Dehimi Univ-Msila, Algeria.
Dr. Lamya Kacha Univ-Batna1, Algeria.
Dr. Lazhar Boudjelal Univ-Batna1, Algeria.
Dr. Tahar Saidi Univ-Batna1, Algeria.
Dr. Walid Beddiaf Univ-Biskra, Algérie.
Dr. Amir Duhair Univ-Jijel, Algeria.
Dr. Khalfallah Chahrazed Univ-Jijel, Algeria.

Dates Importantes

Soumission des résumés*:	06/25/2025
Acceptation Provisoire:	07/10/2025
Soumission d'article finale:	09/20/2025
Acceptation Finale:	10/10/2025

** Les résumés doivent être soumis dans la langue
originale de l'article et en anglais
(maximum de 300 mots).*



Problématique

À l'heure des transformations environnementales, sociales et économiques accélérées qui marquent notre époque. Les questions relatives à l'habitat et à la gouvernance urbaine s'imposent comme des enjeux centraux touchant directement au bien-être des communautés et à la satisfaction des besoins fondamentaux des individus. Ces défis représentent des priorités stratégiques pour les États dans leur quête d'un développement durable. Le changement climatique et l'urbanisation rapide appellent à une refonte des modèles de production de l'habitat et des politiques urbaines adoptées dans chaque pays.

C'est dans ce contexte que s'inscrit la **6^e conférence Internationale sur la Ville et l'Habitat : Enjeux Environnementaux et Sociaux**, organisée par le laboratoire "Enfant, Ville et Environnement" de l'Université de Batna1 à l'occasion de la **Journée arabe de l'habitat** et de la **Journée mondiale des villes**. Cette conférence se veut un espace scientifique pluridisciplinaire pour aborder de manière globale les problématiques liées à la ville et à l'habitat à travers l'analyse des enjeux environnementaux, sociaux et économiques qui influencent profondément les politiques du logement et les modes de vie urbains, notamment dans le monde arabe.

Le cas algérien pourrait être un cas d'étude riche en enseignements et le colloque adopte une perspective comparative en s'ouvrant aux expériences internationales et arabes en matière de planification urbaine, de gouvernance des villes et de production de l'habitat. Il vise à explorer les interactions entre les contextes climatiques, culturels et sociaux et à mettre en évidence l'impact de ces défis sur l'image architecturale et urbaine des villes.

Le colloque ambitionne également d'identifier les cadres de conception et de planification plus adaptés aux réalités locales, tant sur le plan environnemental que sociétal.

À travers ces axes thématiques, cette rencontre scientifique entend promouvoir un dialogue académique et une analyse comparative entre différents modèles urbains afin de contribuer à la redéfinition des politiques urbaines sur des bases plus équitables, durables et contextualisées.

Objectifs

Cette conférence internationale vise à :

1-Analyser les enjeux environnementaux et sociaux contemporains auxquels font face les villes, notamment dans les contextes arabes et méditerranéens, à la lumière des changements climatiques, des crises économiques et des mutations sociales.

2-Discuter des spécificités du contexte algérien en matière de diversité climatique, de structures sociales, de besoins communautaires et de leur incidence sur les modèles d'habitat et de gestion urbaine.

3-Explorer les expériences internationales et arabes en planification urbaine et en production de l'habitat, afin d'en tirer des enseignements et de dégager de nouvelles approches conciliant les impératifs environnementaux et sociaux.

4-Proposer des alternatives de conception et de planification durables, en phase avec les attentes des populations et des institutions concernées respectueuses des spécificités culturelles et environnementales locales contribuant ainsi à l'amélioration de la qualité de vie.

Axes d'Intervention

Une série d'axes thématiques reflétant la complexité des enjeux liés à la ville et à l'habitat, tout en encourageant une diversité d'approches analytiques et de terrains:

- 1- Enjeux du développement urbain face aux mutations sociales et culturelles.**
- 2- Défis environnementaux de la ville et leurs implications sur l'habitat.**
- 3- Planification urbaine dans le contexte des risques environnementaux.**
- 4- Expériences et visions internationales et arabes.**

إشكالية الندوة :

في ظل التحولات البيئية والاجتماعية والاقتصادية المتسارعة التي يعرفها العالم اليوم، تبرز قضايا السكن وتسيير المدن كإشكاليات أساسية ومركزية تلامس حياة المجتمعات واحتياجات الأفراد الأساسية، وتشكل تحديًا استراتيجيًا للدول في سعيها لتحقيق التنمية المستدامة. وتعتبر التغيرات المناخية، والنمو الحضري المتسارع عوامل مؤثرة تفرض إعادة التفكير في أنماط إنتاج السكن وفي السياسات العمرانية المتبعة في كل دولة. في هذا الإطار، تأتي الندوة الدولية السادسة حول المدينة والسكن: الرهانات البيئية والاجتماعية، والتي ينظمها "مخبر الطفل، المدينة والبيئة" لجامعة باتنة 1، إحياءً لليوم العربي للسكن واليوم العالمي للمدينة، لتشكل فضاءً علميًا متعدد التخصصات يُعنى بمقاربة قضايا السكن والمدينة في بعدهما الشمولي، وذلك من خلال تحليل مختلف الرهانات البيئية والاجتماعية والاقتصادية التي باتت تؤثر بشكل عميق على السياسات السكنية وأنماط حياة السكان والمجتمعات في العالم العربي والعالم أجمع.

وإذ تركز هذه الندوة على التجربة الجزائرية كنموذج غني بالدروس والتحديات، فإنها تنفتح في الوقت نفسه على التجارب الدولية والعربية في مجال تسيير وتخطيط المدن وإنتاج السكن، وذلك سعياً لاستكشاف سبل التفاعل مع مختلف المعايير المناخية والثقافية والاجتماعية. كما تسعى إلى إبراز أثر هذه التحديات على الصورة المعمارية والعمرانية للمدينة وسبل تطوير أطر تصميمية وتخطيطية أكثر استجابة للواقع البيئي وخصوصية المجتمعات المحلية.

وتطمح الندوة من خلال محاورها إلى تعزيز الحوار الأكاديمي والمقارنة العلمية بين النماذج المختلفة، بهدف بلورة رؤى استراتيجية تُمكن من إعادة صياغة السياسات العمرانية على أسس أكثر عدالة واستدامة وأكثر ارتباطًا بالواقع المحلي.

أهداف الندوة :

تهدف هذه الندوة الدولية إلى:

- تحليل الرهانات البيئية والاجتماعية المعاصرة التي تواجه المدينة، خاصة على الصعيد العربي والمتوسطي في ظل التغيرات المناخية والأزمات الاقتصادية والتحولات المجتمعية.
- مناقشة التحديات الخاصة بالسياق الجزائري من حيث تنوع المناخ، والبُنى الاجتماعية، والاحتياجات المجتمعية، وانعكاسها على نماذج السكن وتسيير المدن.
- استكشاف التجارب الدولية والعربية في مجال تخطيط المدن وإنتاج السكن، واستخلاص الدروس والتوجهات الجديدة الكفيلة بتحقيق التوازن بين المتطلبات البيئية والاجتماعية.
- طرح بدائل تصميمية وتخطيطية مستدامة قادرة على التجاوب مع تطلعات السكان والمؤسسات ذات العلاقة وتلاءم مع الخصوصيات المحلية، بما يسهم في تحسين جودة الحياة.

محاور الندوة :

مجموعة من المحاور التي تسعى لفتح المجال أمام مقاربات متنوعة ومتعددة تشمل:

1. رهانات تطوير المدينة في ظل التحديات الاجتماعية والثقافية.
2. التحديات البيئية للمدينة وانعكاساتها على السكن.
3. تخطيط المدن في ظل الأخطار البيئية.
4. تجارب ورؤى دولية وعربية.



دعوة للمشاركة الندوة الدولية السادسة حول المدينة والسكن الرهانات البيئية والاجتماعية



جامعة باتنة 1- الحاج لخضر
University of Batna 1
Hadj Lakhdar

اللجنة العلمية

الجزائر	أ.د. علقمة جمال	جامعة قلمة
الجزائر	أ.د. بوعظم روقية	جامعة قسنطينة 3
الجزائر	أ.د. بن عباس مصدق	جامعة بسكرة
الجزائر	أ.د. فلوسية لحسن	جامعة مسيلة
الأردن	أ.د. نبيل الكردي	الجامعة الأردنية
تونس	د. خيارى نورة	جامعة قرطاج
تركيا	د. محمود زين العابدين	جامعة يلدز
م.ع.س	د. وليد الزامل	جامعة الملك سعود
الجزائر	د. شعبي مولود	جامعة سطيف
الجزائر	د. دهمي سليم	جامعة مسيلة
الجزائر	د. كاشة لمياء	جامعة باتنة 1
الجزائر	د. بوجلال لزهر	جامعة بسكرة
الجزائر	د. سعيدي الطاهر	جامعة باتنة 1
الجزائر	د. بضياف وليد	جامعة باتنة 1
الجزائر	د. ضهير أمير	جامعة جيجل
الجزائر	د. خلف الله شهرزاد	جامعة جيجل

مواضيع هامة

ترسل الملخصات بلغتين (لغة كتابة المقال + اللغة الإنجليزية)

2025 / 07 / 10

القبول الأولي

2025 / 06 / 25

إستلام الملخصات (300 كلمة)

2025 / 10 / 10

القبول النهائي للمشاركة

2025 / 09 / 20

إرسال المقالات كاملة

الرئيس الشرفي للملتقى

أ.د. ضيف عبد السلام مدير جامعة باتنة 1

رئيس اللجنة العلمية

أ.د. الذيب بلقاسم مدير م.ط.م.ب جامعة باتنة 1

رئيس الملتقى

د. بوعافية عبد الرزاق م.ط.م.ب جامعة باتنة 1

رئيس لجنة التنظيم

بن عائشة عبد النور م.ط.م.ب جامعة باتنة 1

لجنة التنظيم

بارو جمعة	م.ط.م.ب جامعة باتنة 1
عبد الكريم سفيان	م.ط.م.ب جامعة باتنة 1
زغيشي سليم	م.ط.م.ب جامعة باتنة 1
بوزيدي عبد الفتاح	م.ط.م.ب جامعة باتنة 1
شيماء صبري سيد الليثي	م.ه.م.ع جامعة باتنة 1
زمروري منى	م.ه.م.ع جامعة باتنة 1
طبي حفيظة	م.ه.م.ع جامعة باتنة 1
زكري أنيس	م.ه.م.ع جامعة باتنة 1
مكنتيشي زكرياء	م.ه.م.ع جامعة باتنة 1

معهد الهندسة المعمارية والعمران
قسم الهندسة المعمارية

ينظم مخبر الطفل المدينة والبيئة
(LEVE)

الندوة الدولية السادسة
حول المدينة والسكن
الرهانات البيئية والاجتماعية

23/22 أكتوبر 2025

بجامعة باتنة 1 ، باتنة ، الجزائر

لغات التدخل

عربية ، إنجليزية ، فرنسية

لكل استفساراتكم:

+213 658270685 & + 213665844392

تنشر المقالات المختارة في مجلة
العمارة وبيئة الطفل "C"

ترسل المساهمات على العنوان
Conf.ville.habitat@univ-batna.dz





الندوة الدولية السادسة حول المدينة والسكن الرهانات البيئية والاجتماعية
23/22 أكتوبر 2025/مخبر الطفل، المدينة والبيئة / جامعة باتنة 1.

برنامج الندوة

الجلسة الافتتاحية 09.30 - 09.00	
الفترة الصباحية: 22 أكتوبر 2025	
قرآن كريم، نشيد وطني، كلمات افتتاحية، افتتاح التظاهرة	
الجلسة العلنية 09.45 - 12.00 رئيس الجلسة: د. بوعافية عبد الرواق / مقرر: بن عائشة عبد النور	
أ/علقمة جمال: جامعة 8 ماي قالمة 1945 (الجزائر).	-الحلول المستدامة لتحقيق مدينة تراثية إيكولوجية، دراسة حالة - واد غرداية -
D/ Khiari Noura. Université de Carthage (Tunisie).	De la réhabilitation à l'intégration urbaine : enjeux sociaux et environnementaux des politiques tunisiennes envers l'habitat informel
D/ SAID SIHAM: Istanbul Okan University /Turkey	Sustainable Urban Planning in Arid Environments: A Comparative Analysis of Models from Dubai, Riyadh, and Arizona with Prospects for Adaptation in the Algerian Context
مناقشة	
استراحة	
الفترة المسائية: 22 أكتوبر 2025	
الجلسة الأولى- الورشة الأولى 14.00 – 16.00 رئيس الجلسة: د. بضيف وليد / مقرر عبد الكريم سفيان	
عفاف خرخاش، جامعة محمد بوضياف المسيلة (الجزائر).	نموذج المدن الذكية في العالم بين الطموح والتطبيق
امينة دويبي، المركز الجامعي مرسللي عبد الله – تيبازة - (الجزائر).	المدينة في مواجهة التحديات الاجتماعية والثقافية: نحو نموذج تنموي حضري يتكيف مع التحولات السوسيو-ثقافية
مراد سالي، جامعة خميس مليانة، (الجزائر).	تقييم استخدامات الأرض سكنية وتقدير الحاجات المستقبلية من سكن وتجهيزات في مدينة المعذر للفترة (2020-2040)
د/ ناصر فتحي، جامعة باتنة 2، (الجزائر)	الكامبوند والتقسيم الاجتماعي للمجال الحضري دراسة سوسيو- حضرية
بغريش ياسمين، مخبر مجتمع المدينة - جامعة عبد الحميد مهري قسنطينة 2 (الجزائر).	فروج ميلود، مخبر مجتمع المدينة - جامعة عبد الحميد مهري قسنطينة 2 (الجزائر).
د/ خالد فراحي، مخبر الهندسة المعمارية، مدن وبيئة، جامعة حسيبة بن بوعلي الشلف (الجزائر).	د/ عائشة مزياني، مخبر الفضاء الجغرافي والتهيئة العمرانية، جامعة وهران 2 (الجزائر).
د/ إبراهيم تابعي، جامعة عمار ثلجي بالأغواط (الجزائر).	أ/علقمة جمال، جامعة 8 ماي قالمة 1945 (الجزائر).
د/إبراهيم تابعي، جامعة عمار ثلجي بالأغواط (الجزائر).	
أ/علقمة جمال، جامعة 8 ماي قالمة 1945 (الجزائر).	
مناقشة	

الجلسة الأولى- الورشة الثانية 14.00 – 16.00 رئيس الجلسة : د. الذيب بلقاسم / مقرر : بضياف وليد	
Les transformations sociétales et leurs impacts sur les pratiques urbaines et Les interactions communautaires.	D / HADJ HAFSI Lahcene. Laboratoire VEHDD ; Institut GTU /Université de M'sila. D/BENAISSA Fateh Toufik. Laboratoire VEHDD ; Institut GTU /Université de M'sila
Ville et développement durable ; vers une grille de lecture de la durabilité urbaine	KACIMI Lynda, Université Abderrahmane-Mira de Bejaïa. DR. AMAR Amir. Université Abderrahmane-Mira de Bejaïa.
Pratiques quotidiennes et représentations sociales des espaces publics à El Khroub : usages, ambiances et appropriations.	CHAABNA Abdelkrim, Département d'Architecture, Université de Batna 1. Soufyane Abdelkrim. Département d'Architecture, Université de Batna 1.
الخريطة السلوكية كأداة لتقييم أداء السكن الاجتماعي الجماعي دراسة حالة: حي الثقافة 128 مسكن بالمسيلة	عماد الدين سلماني، جامعة حسيبة بن بوعلي – الشلف (الجزائر) حمزة بوزيد، جامعة حسيبة بن بوعلي – الشلف (الجزائر) ياسين صويلح، جامعة حسيبة بن بوعلي – الشلف (الجزائر)
L'impact de la structure spatiale urbaine sur l'interaction sociale en utilisant la syntaxe spatiale.	D / REZIG Adel ; Laboratoire LACOMOFA, Département d'architecture Biskra, Algérie.
المساحات الخضراء بين القانون والتدهور دراسة حالة مدينة برج بوعرييج	منصور خميسي، مخبر: المدينة، البيئة، الري والتنمية المستدامة جامعة محمد بوضياف المسيلة. فلوسية لحسن، مخبر: المدينة، البيئة، الري والتنمية المستدامة جامعة محمد بوضياف المسيلة. حاجي عبد القادر، مخبر: المدينة، البيئة، الري والتنمية المستدامة جامعة محمد بوضياف المسيلة.
مناقشة	

اليوم الثاني صباحا: 23 أكتوبر 2025

الجلسة الأولى/ الورشة الأولى / 8.30 - 10.30 رئيس الجلسة: د، أمير ظهير / مقرر : زغيثي سليم	
د.موسى بن فردي، جامعة محمد العربي بن مهيدي أم البواقي (الجزائر). نحو نموذج عمراني وقائي مستمد من مؤسسة الجيرة والهندسة العمرانية الإسلامية.	
Habitat écologique et adaptation aux changements climatiques : vers une stratégie territoriale intégrée à Béjaïa.	Dr. AMIR Amar, Université Abderrahmane-Mira de Bejaïa. KACIMI Lynda, Université Abderrahmane-Mira de Bejaïa. Pr. ALKAMA Djamel, Université 8 mai 1945, Guelma
Entre mer et oued : les défis de la planification urbaine face aux dynamiques naturelles instables.	Dr. Cemali N, Université Larbi Ben M'hidi Oum –el-Bouaghi Dr. Ramoul S, Université Batna 2. Dr.Mezhoud L, université frères mentouri - Constantine 1
Habitat promotionnel et contraintes foncières : effets sur le paysage urbain de Sétif	D/ ALIKHODJA Mehdi, Université Ferhat Abbas Sétif 1
التحديات البيئية للمدن الجديدة: دراسة حالة المدينة الجديدة علي منجلي بولاية قسنطينة – الجزائر.	د. باهي سعيدة، جامعة العربي بن مهيدي أم البواقي.
مدينة تيارت أي وزن للاستقطاب الحضري في ظل التحديات المجالية للمدن الكبيرة والمتوسطة بمنطقة السهوب الغربية للجزائر؟	د- البشير العرف، المدرسة العليا للأساتذة مسعود زوغار العلة -سطيف- (الجزائر). أ- بوخالفة صالح، المدرسة العليا للأساتذة مسعود زوغار العلة -سطيف- (الجزائر).
مناقشة	

الجلسة الأولى / الورشة الثانية/ 8.30- 10.30 رئيس الجلسة : د. بارو جمعة/ مقرر: بوزيدي عبد الفتاح	
Graffiti as a mirror of social and cultural dynamics in urban development: a case study of Jijel, Algeria	Sheherazad Khelfallah, Laboratoire Cadre Bâti et Environnement, University of Jijel, Algeria Lamia Kouras, École Polytechnique d'Architecture et d'Urbanisme, Algiers, Algeria. Laboratoire Ville, Urbanisme
التسويق الاجتماعي لحلول الإسكان المبتكر في ظل النمو الحضري المتسارع: مراجعة تحليلية لتجارب المدن العربية.	أمير ضهير، جامعة محمد الصديق بن يحي (الجزائر). ياقوتة غبغب، جامعة محمد الصديق بن يحي (الجزائر).
Vegetation Cover as a Tool for Climate Resilience in Urban Areas	Mohammed Chérif LEHTIHET, Laboratoire cadre bâti et environnement.Université de Jijel Algérie Oumayma Chabou, Université Alger1 Benyoucef Benkhedda Algérie Université Alger1 Benyoucef Benkhedda Algérie Djehaichia Salima, Laboratoire cadre bâti et environnement.Université de Jijel Algérie
Pollution, risques naturels et pression foncière : quel avenir pour l’habitat dans les villes côtières en Algérie ? Cas de la ville de Jijel	ROULA Fouad, université de Jijel (Algérie). KHOUALED Zeyneb Aya, Université Abderrahmane-Mira de Bejaïa.
Comparative Analysis of International Flood Risk Management Approaches and the Algerian Framework: Towards a Sustainable Model for Environmental Health Protection	Imane MEKID, Laboratoire ETAP : Environnement et Technologie pour l’Architecture et le Patrimoine Aicha Amina ABDESSEMED FOUFA; Laboratoire ETAP : Environnement et Technologie pour l’Architecture et le Patrimoine
التسيير غير المستدام للنفايات المنزلية وأثره على البيئة الحضرية: دراسة حالة مدينة قسنطينة.	سهام غرفي، جامعة قسنطينة 01 – الإخوة منتوري. سعاد هوارى، جامعة قسنطينة 01 – الإخوة منتوري.
مناقشة	

اليوم الثاني مساء: 23 أكتوبر 2025	
الجلسة الثانية / الورشة الأولى / 11.00 – 13.00 رئيس الجلسة : د. صاحبي وهيبة/ مقرر : د. الذيب بلقاسم	
الأبعاد الإيكولوجية لأخطاء التخطيط الحضري.	كادي مختارية، جامعة غرداية (الجزائر). علقمة جمال، جامعة 8 ماي قالمة 1945 (الجزائر).
التلوث البصري كأحد مظاهر التدهور البيئي في واجهات السكن: دراسة ميدانية بحي 1020 مسكن بمدينة باتنة.	شيماء صبري سيد الليثي، جامعة – باتنة 1 (الجزائر). عمر رجال، جامعة صاح بوبنيدرل - قسنطينة 3 (الجزائر). أسامة سبتي، جامعة صالح بوبنيدر - قسنطينة 3 (الجزائر).
Contribution of Machine learning and GIS to the analysis of urban planning in flood-prone areas of Tebessa city. algeria.	D : TALBI SARRA ,, Laboratory of applied civil engineering (LGCA), University Echahid chikh Larbi Tbessi of Tebessa, Algeria
Une évaluation comparative du confort thermique extérieur dans la ville de Biskra	Bacha Alla Eddine, Université Mohamed Khider, Biskra, Algérie Ahriz Atef; Université Larbi Tebessi Tebbesa, Algérie
Etude de vulnérabilité de la Ville Nouvelle de Sidi Abdallah pour une résilience face aux risques environnementaux	Dr. Mounya DAOUDI ; Laboratoire Ville Urbanisme et Développement Durable (VUDD). École polytechnique d'architecture et d'urbanisme d'Alger (Algérie),
مناقشة	
الجلسة الثانية/ الورشة الثانية/ 11.00 – 13.00 رئيس الجلسة: د. سعيدي الطاهر / مقرر : سفيان عبد الكريم	
Le design biophilique comme réponse aux défis environnementaux : analyse des expériences internationales.	MENASRA Asma, Université de Batna 1, Algérie. HADAGHA Fatma Zohra, Université de Borj Bouarrerij, Algérie. RAIS Safa, Université de Biskra, Algérie.
Du Bottom-up vers la généralisation du modèle : Tirer des enseignements de l'urbanisme participatif mozabite	ABDERREZEK Kaouther, Université de Farhat Abbas, Sétif (Algérie) GUELIANE Nora, Université Mouloud Mammeri de Tizi-Ouzou (UMMTO) (Algérie) Université Mouloud Mammeri de Tizi-Ouzou (UMMTO) (Algérie)
Cultural Heritage and Environmental Protection in Algeria: Lessons from the M'zab Valley Region	Mouna Hammou, University of Sciences and Technology Houari Boumediene, Algiers, (Algeria),
Défis environnementaux et mutations de l'habitat face à l'expansion urbaine : le cas de la ville de Batna	Nadia Mekaoussi, Université de Batna 1
كيف تتحول الثقافة من تحدٍ إلى مساهم في تطوير المدينة؟ شذرات جزائرية، تجارب و رؤى عالمية	نابتي علي، جامعة سعيدة. رحموني أحمد، جامعة سعيدة.
مناقشة	
14.00-13.00 الجلسة الختامية / قراءة التوصيات / الإعلان عن التظاهرة المقبلة.	

الندوة الدولية السادسة حول المدينة والسكن الرهانات البيئية والاجتماعية

23/22 أكتوبر 2025/مخبر الطفل، المدينة والبيئة / جامعة باتنة1.

**Les transformations sociétales et leurs impacts sur les pratiques urbaines et
Les interactions communautaires.**

The Societal transformations and their impacts on urban practices and community interactions.

HADJ HAFSI Lahcene^{*1}, BENAÏSSA Fateh Toufik²

¹ Laboratoire VEHDD; Institut GTU /Université de M'sila, lahcene.hadjhafsi@univ-msila.dz

² Laboratoire VEHDD; Institut GTU /Université de M'sila, fatehtoufik.benaissa@univ-msila.dz

Résumé :

L'urbanisation reflète les différences de contrôle de l'espace urbain et de modes de vie des individus selon leur degré d'intégration urbaine, conformément au processus d'investissement des connaissances et des compétences à travers divers modèles économiques, sociaux et culturels. Les transformations sociétales majeures que connaissent les villes Algériennes, du fait de l'exode rural induit par les politiques socio-économiques adoptées par les décideurs, ont donné naissance à une société urbaine hybride, notamment en ce qui concerne l'appropriation de l'espace urbain surtout celui de l'espace d'habitat. Cette recherche vise à comprendre ce phénomène. Avec l'analyse de quelques exemples de modes d'appropriation spatiale de l'habitat individuel et collectif, qui pourraient être l'une des principales causes des distorsions urbaines et architecturales de nos villes et, plus important encore, des manifestations de maux sociétaux étrangers aux communautés urbaines de nos villes. Cette approche nécessite de travailler sur les représentations et les identités sociales et sur la manière dont ces différents éléments redéfinissent le quartier et le reliant à la ville et au centre.

Cette analyse s'appuie principalement sur un travail de terrain dans les quartiers sélectionnés dans la ville de M'Sila : le quartier d'Argoub, l'un des anciens quartiers ; le quartier d'Ouaouaa Madani, au centre-ville, qui s'est transformée d'une cité résidentielle dans les années 1970 à un quartier commercial au début des années 1990 ; et le quartier Nasr, qui comprend plus de 1 500 logements collectifs, dont certains habitants ont été déportés de force de la capitale au milieu des années 1980.

Dans cette contribution, nous tenterons d'estimer l'ampleur des effets de ces transformations sociétales sur les usages de l'espace ainsi que sur les interactions sociales sur trois aspects urbains : le tissu ancien représenté par le quartier d'Argoub, le quartier résidentiel individuel « moderne » Ouaouaa Madani qui s'est transformé de résidentiel en commercial en raison de sa situation centrale dans la ville, et enfin le quartier d'habitat collectif " Nasr" qui comprend des résidents dont la plupart ont été amenés de différents endroits, en particulier ceux qui ont été déportés de force de la capitale Alger.

Mots clés : transformation sociétale, appropriation spatiale, société hybride, interaction

Social, M'sila

Abstract:

Urbanization reflects the differences in control of urban space and lifestyles of individuals according to their degree of urban integration, in accordance with the process of investing knowledge and skills through various economic, social and cultural models. The major societal transformations experienced by Algerian cities, due to the rural exodus induced by the socio-economic policies adopted by decision-makers, have given rise to a hybrid urban society, particularly with regard to the appropriation of urban space, especially that of housing space. This research aims to understand this phenomenon. With the analysis of some examples of modes of spatial appropriation of individual and collective housing, which could be one of the main causes of urban and architectural distortions in our cities and, more importantly, manifestations of societal ills foreign to the urban communities of our cities. This approach requires working on social

representations and identities and how these different elements redefine the neighborhood and connect it to the city and the center. This analysis is based primarily on fieldwork in selected neighborhoods in the city of M'Sila: the Argoub neighborhood, one of the old neighborhoods; the Ouaoua Madani neighborhood, in the city center, which was transformed from a residential city in the 1970s to a commercial district in the early 1990s; and the Nasr neighborhood, which includes more than 1,500 collective housing units, some of whose residents were forcibly deported from the capital in the mid-1980s.

In this contribution, we will attempt to estimate the extent of the effects of these societal transformations on the uses of space and social interactions in three urban areas: the old fabric represented by the Argoub district; the "modern" individual residential neighborhood of OuaOuaa Madani, which has transformed from residential to commercial due to its central location in the city; and finally, the "Nasr" collective housing neighborhood, which includes residents, most of whom were brought from different locations, particularly those who were forcibly deported from the capital Algiers.

Keywords: societal transformation, spatial appropriation, hybrid society, social interaction, M'sila

Introduction:

Les transformations sociétales, telles que l'urbanisation et les mutations démographiques, économiques et culturelles, ont un impact profond sur les pratiques urbaines et les interactions communautaires. Ces changements remodelent les espaces urbains, impactent les relations sociales et présentent de nouveaux défis et opportunités pour les villes et leurs habitants. Ces transformations peuvent entraîner une fragmentation spatiale, des inégalités sociales, des changements dans les usages urbains, notamment l'espace résidentiel, et de nouvelles formes d'interaction sociale. Les transformations sociétales peuvent également impacter les liens sociaux, avec une tendance à l'individualisme et à la suspicion, même envers ses voisins, la fragmentation des communautés et une perte des liens locaux. L'urbanisation peut entraîner une ségrégation physique et sociale des quartiers, avec des zones résidentielles distinctes et un accès inégal aux services et aux infrastructures.

Tous ces défis combinés, y compris dans les villes algériennes, sont imputables, selon nous, à plusieurs facteurs, notamment des facteurs historiques découlant des politiques coloniales fondées sur la fragmentation des clans, l'exclusion des élites traditionnelles et l'instigation de tensions entre zones rurales et urbaines. Ces facteurs incluent également les déplacements forcés de population visant à rompre les liens avec leurs régions, créant ainsi des communautés hybrides faciles à entretenir, fondées sur une politique de « diviser pour mieux régner ». Cela a des répercussions importantes sur l'utilisation de l'espace urbain. Même l'approche socio-économique adoptée par l'Algérie après l'indépendance, fondée sur les trois révolutions (industrielle, agricole et culturelle), était souvent incompatible avec la mentalité sociale algérienne. Au contraire, elle a creusé le fossé entre ville et campagne et contribué à l'exode rural, qui, en raison de l'approche de développement, est devenu des centres de population (villes côtières).

L'Algérie d'aujourd'hui est une mosaïque de tissus urbains disparates, de distorsions urbaines et d'un manque d'harmonie, avec ses façades marquées par une hétérogénéité architecturale, urbaine et fonctionnelle. Cette urbanisation rapide, que connaissent la plupart des villes, s'est aggravée. L'urbanisation, la propagation de constructions spontanées en périphérie des villes et les bâtiments inachevés ont formé un stéréotype qui se répète dans diverses villes. La situation de la ville de M'Sila correspond à ce que nous avons évoqué, puisqu'elle est passée d'une petite ville agricole d'environ 23 377 habitants et d'une superficie urbaine estimée à 240 hectares en 1966 à 52 600 habitants et 900 hectares en 1977 ; il s'agit d'un tournant charnier pour la ville, par sa promotion au rang de chef-lieu de la wilaya, administrant 15 daïras et 47 communes, pour dépasser actuellement une population les 250 000 habitants et une superficie urbaine de 40 000 hectares.

1. La méthodologie de recherche :

En lien avec la thématique de notre sujet, qui est l'impact des dimensions historiques et socio-économiques sur l'appropriation de l'espace urbain, notamment du logement, nous voyons que la méthodologie relative qui utilise les trois approches à savoir :

1.1 Approche historique :

Cette approche identifie la période de transformation sociale et économique de la ville de M'Sila, accompagnée d'un exode rural. La transformation des anciens quartiers en zones de transit et la transformation des cités résidentielles du centre-ville en espaces commerciaux ont clairement impacté l'utilisation de l'espace urbain, notamment résidentiel.

1.2 L'approche descriptive quantitative :

Cette approche s'appuie sur des données statistiques démontrant l'accélération de la croissance démographique dans la ville, notamment dans les ensembles d'habitat collectif, et son impact sur l'émergence de problèmes sociaux étrangers à la communauté de M'Sila, ainsi que sur ses manifestations architecturales et urbaines, notamment dans le domaine de l'habitat.

1.3 La technique d'investigation :

Grâce à l'investigation sélective à travers l'entretiens avec les acteurs de la ville, et les associations des quartiers, nous déterminons dans quelle mesure les impacts des changements d'utilisation de l'espace urbain, notamment résidentiel, sont pris en compte.

2. L'analyse urbaine de la ville de M'sila :

Comprendre la composition urbaine de la ville de M'sila ; Et quel est son axe ou pivot structurel. Il faut remonter à sa fondation et essayer d'identifier les étapes les plus importantes de sa croissance et analyser dans quelle mesure ces étapes sont interconnectées ou non, et indiquer les incohérences. Grâce à quoi il est possible de déterminer la cause de ce défaut et, en conséquence, comment remédier tout cela et quelles sont les méthodes et outils adéquats.

2.1 L'évolution urbaine de M'sila :

Avant l'indépendance, la ville de M'Sila, au statut de commune mixte, était une masse urbaine hétérogène. La population autochtone vivait dans les vieux quartiers à l'est et à l'ouest de l'Oued El Ksob, où la majorité travaillait dans l'agriculture et certains métiers liés à l'activité agricole. Après l'occupation de la ville en 1847, les colons établirent le quartier colonial à l'ouest de la vieille ville (Photos n° 1).

Juste après l'indépendance ; En 1965, un séisme a touché la région qui a presque totalement détruit l'ancienne ville de M'sila, surtout les quartiers de Kraghla, Chtaoua et Kherbet Illis. Les habitants de ces quartiers ont été relogés dans les quartiers créés d'urgence ; El Zaher et El Badr. Puis les quartiers de Chaouf et cité Ouaoa et les bâtiments type HLM réalisés dans le cadre du plan Constantine de l'époque colonial

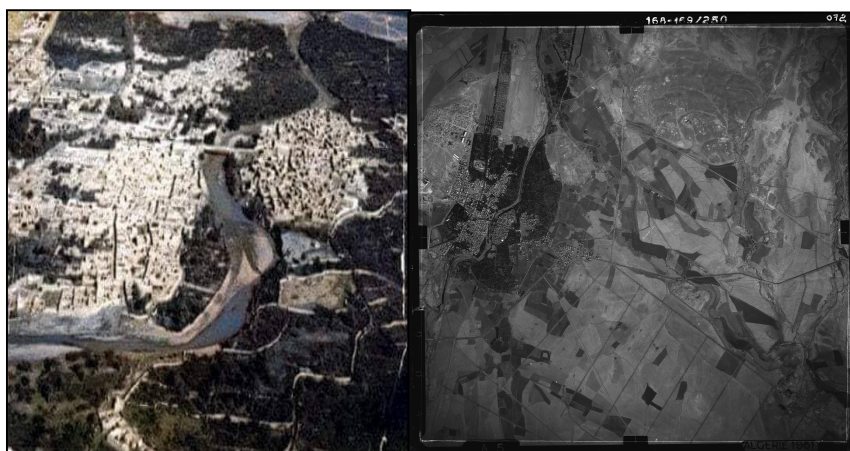

Photo 1: M'sila à travers la période coloniale. Source : (Archive communal, 2021).

Durant la période jusqu'à 1974 malgré le flux important de l'exode rural néanmoins la situation de la ville était maîtrisable qui est due à la stabilité de situation socioéconomique basé

surtout sur l'agriculture d'où l'attachement des propriétaires terrien à leurs terres sources de leur stature sociale et de survie aussi.

Cependant, la situation s'est aggravée avec la promotion de la ville au rang de chef-lieu de wilaya en 1974, la construction des équipements nécessaires à ce nouveau statut administratif et le besoin de main-d'œuvre qui en a résulté. Les ZI et ZEA ainsi deux ZHUN, des cités d'habitat collectives réalisées sur les terres agricoles les plus fertiles de la ville de M'sila, dans le cadre du plan de 1975. Cela a créé une fracture socio-économique majeure, entraînant des changements importants, notamment dans l'appropriation de l'espace d'habitat. De plus, des quartiers illicites ont surgi dans toute la ville, à l'est et à l'ouest.

La période de la fin des années quatre-vingt, du siècle dernier à nos jours, est une phase caractérisée par des transformations majeures au niveau local, national, voire mondial, qui ont affecté localement le paysage urbain ; au niveau local, nous enregistrons la création d'une agence foncière communale qui a créé 22 lotissements et plus de 12000 lots, en plus d'un certain nombre de cités de logements sociaux.

La libéralisation du marché foncier et l'ouverture à l'investissement privé dans le domaine de la promotion immobilière, qui a permis la construction d'un nombre considérable de logements. Tant la taille du tissu urbain de la ville de M'sila a plus que décuplé de 1966 à 2008, passant de 240 à 2500 hectares (URBAS ; Agence de M'sila, 2015), actuellement avoisine les 40 000 ha selon (la direction des budgets de la wilaya, 2021), (Fig n°2).



Fig. n° 1 : Réseau urbain et rural de la commune de M'sila. Source (URBAS ; Agence de M'sila, 2015)

L'année Localité	1966	1977	1987	1998	2008	2016	31/12/2020
La ville	19675	30419	66373	100745	132975	190537	211845
Centre secondaire	-	4294	9709	13450	16041	23336	25944
Centre ruraux	15720	17875	6795	7488	7631	11118	1231
Commune	23377	52600	82877	121683	156647	224991	250150

Fig. n°2: L'évolution de la population de la commune de M'sila et le flux migratoire de la population (URBAS ; Agence de M'sila, 2015).

En extrapolant le tableau 1, nous pouvons déduire les observations suivantes :

- La population de la ville et des centres secondaires de la commune de M'Sila a doublé tous les dix ans jusqu'au recensement de 1987, tandis que celle des centres ruraux a diminué. Ceci suggère que la périphérie de la ville et les centres secondaires constituaient des points de transit vers la ville ;
- Le rythme de migration des populations rurales, ainsi que des autres provinces, s'est accéléré par la suite, notamment avec le découpage administratif de 1974, qui a promu la ville de M'Sila au rang de chef-lieu de wilaya.

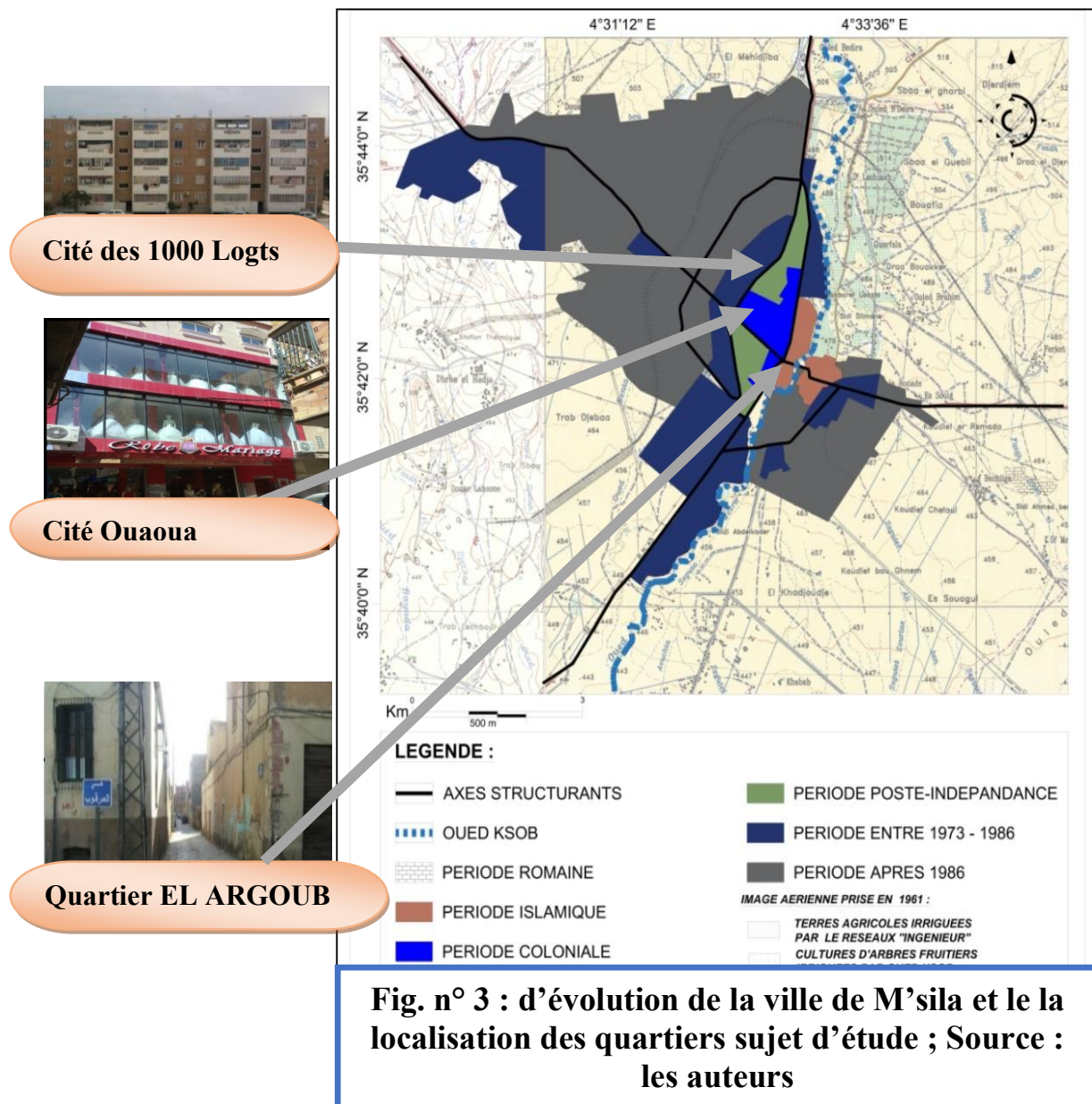

L'analyse de l'évolution urbaine de la ville de M'sila est comme suit (Plan n°1) :

Chaque phase de l'extension urbaine de la ville résulte de l'incompatibilité des politiques urbaines établies et des transformations socio-économiques qui en découlent. Ces transformations ont donné naissance à une société hétérogène et hybride, conséquence de l'exode rural massif, qui a modifié les modes d'appropriation de l'espace urbain, notamment résidentiels, à M'Sila. L'analyse urbaine de M'Sila, de son entrée Est jusqu'à sa sortie Ouest (quartier informel de Mouilha), permet de comprendre l'histoire des politiques de développement urbain de la ville et la composition sociale des habitants de ses quartiers (Fig. n° 3).

2.2. L'analyse des cas d'études :

Les sites sélectionnés pour notre étude comprennent trois types différents de tissu urbain : du style vernaculaire traditionnel avec une composition organique à la division en forme d'ilots en damier, puis aux cités collectives avec la structure en barre, qui ont été construites à différentes périodes et sous différentes réglementations, comme suit :

2.2.1 Quartier El Argoub :

Le quartier d'El Argoub est considéré comme une extension de la vieille ville de M'Sila, sur la rive ouest de l'oued Ksob. Il a été conçu selon une composition organique, avec ses ruelles

Les transformations sociétales et leurs impacts sur les pratiques urbaines et

Les interactions communautaires.

sinueuses et hiérarchisées menant à des harrates entourées des maisons de la famille élargie, dont certaines témoignent encore de l'intimité et la convivialité de l'espace avec son occupant. Une bande de jardins tampons protègent le quartier des débordements de l'Oued et constituent une source de revenus pour la plupart ses habitants.

L'une des raisons du délabrement du quartier est principalement due à la migration des habitants d'origine vers les nouveaux quartiers. La plupart des résidents actuels sont soit des locataires, soit de nouveaux arrivants qui l'ont utilisé comme zone de transit vers des quartiers plus aisés. Malgré cela, le quartier d'El Argoub a conservé ses éléments urbains et architecturaux.

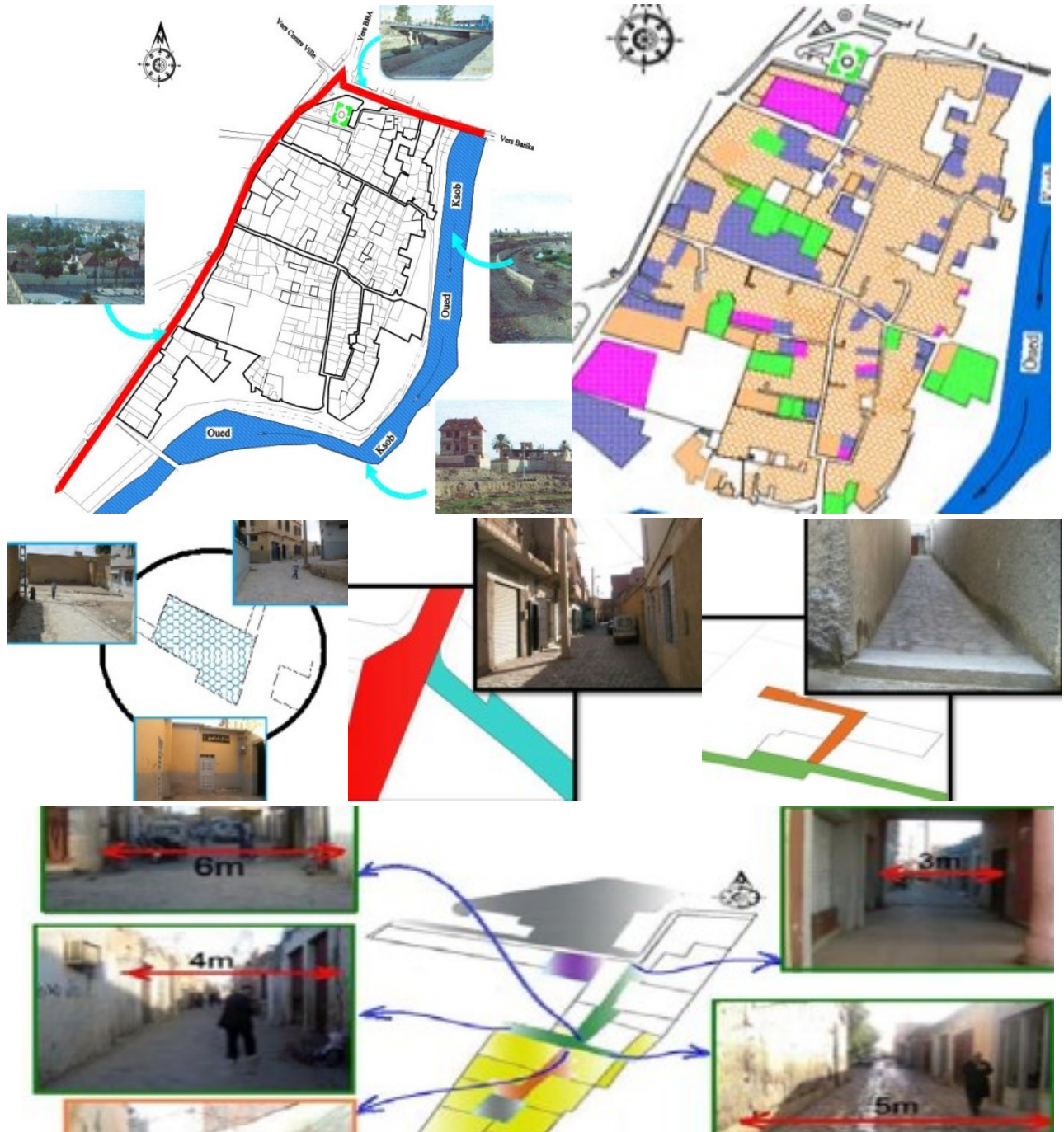

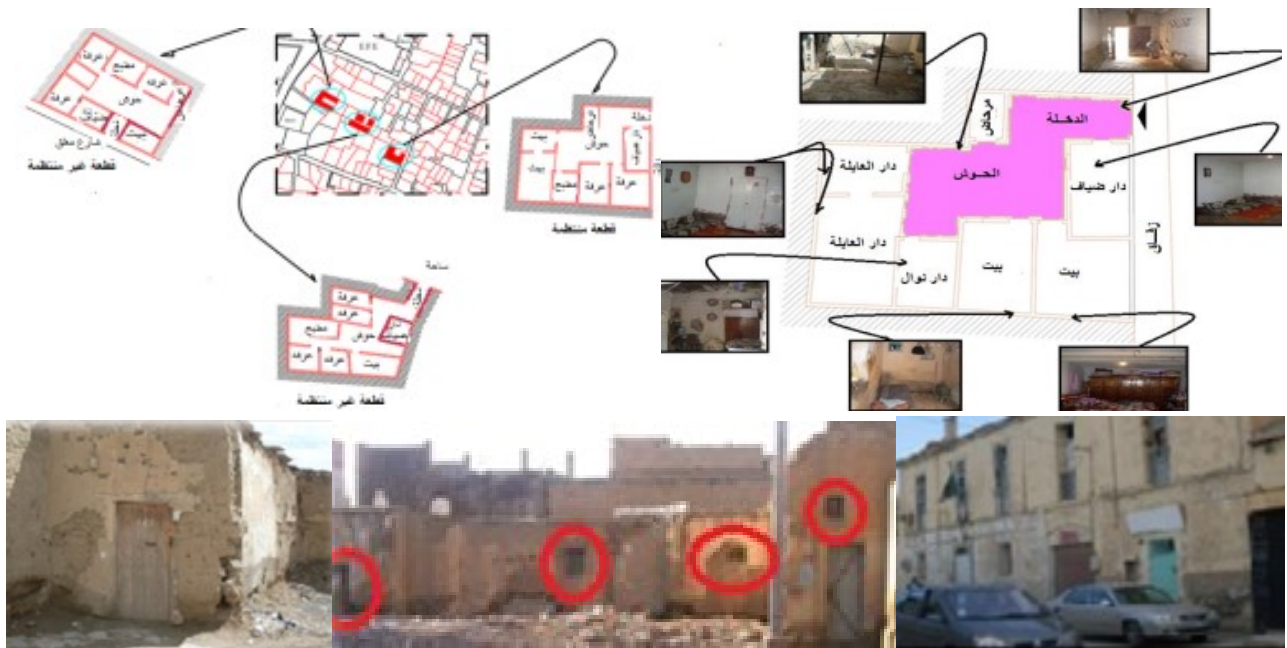

Fig.n° 4 : La forme urbaine et l'état des constructions du quartier d'El Argoub. Source ; (URBAS ; Agence de M'sila, 2015 et les auteurs.

Le quartier d'El-Argoub a subi des transformations radicales, et le style architectural des maisons est menacé de disparition en raison des changements imposés par les nouveaux modes d'exploitation des espaces, ainsi que des changements de modes de vie liés aux transformations sociales et économiques choisies par les décideurs. Cela représente une perte considérable pour le patrimoine urbain et architectural de la ville si les autorités n'agissent pas rapidement. En 2001, les autorités ont mis en œuvre un projet d'amélioration urbaine qui n'a malheureusement affecté que le cadre urbain (quelques intrusions), le plan d'aménagement du quartier (VRD) et le pavage des rues et ruelles du quartier (Fig. n°4).

2.2.2 La cité Ouaoua :

Le quartier Chahid Ouaoua Madani, situé en centre-ville, est considéré comme l'un des premiers quartiers planifiés par l'Algérie indépendante. Il s'agit d'une extension du quartier européen, conçu par l'architecte municipal français Roland, qui y vécut avant l'indépendance et l'entretint après. Le quartier a été conçu dans le style européen, avec un plan en damier et des îlots en losange. Les parcelles font environ 300 mètres carrés. Les maisons en rez-de-chaussée, des toits en tuiles inclinés, des cours avec jardins et des façades avec vérandas (Fig. n° 5).



Fig n° 5 : Le plan d'aménagement avec la conception initiale des maisons de la cité Ouaoua Madani; Source : Les auteurs.

Les transformations sociétales et leurs impacts sur les pratiques urbaines et
Les interactions communautaires.

Mais la combinaison des transformations socio-économiques, du statut administratif de la ville après 1974 et de la situation du quartier au centre-ville a transformé sa vocation résidentielle paisible, son style architectural en un vaste bazar commercial. Cette situation de chaos et de bruit qui l'a rendu difficile à adopter comme cité résidentielle. Les maisons en RDC en laissent place aux immeubles de grande hauteur, les vérandas aux façades commerciales jusqu'à l'irradiation des cours et leurs jardins (Fig. n° 6).



Fig. n° 6 : Les transformations sur les bâtisses de la cité Ouagadougou ; Source : Les auteurs.

Après les visites au quartier et l'interview des habitants, nous avons conclu ce qui suit :

- La plupart des maisons ont été transformées en bazars, en appartements locatifs et même en hôtels de grande hauteur ;
- En raison du coût élevé du foncier dans ce quartier, toutes les maisons dont les propriétaires sont décédés ont été mises en vente par leurs héritiers ;
- Le manque de la vigilance a conduit à l'exploitation des trottoirs par des commerçants informels, rendant la circulation piétonne et motorisée difficile dans le quartier, notamment lors des fêtes

religieuses et des jours fériés.

2.2.3 La cité des logements collectifs des 1000 logts « El Nasr » :

Suite à l'accession de la ville de M'Sila au rang de chef-lieu de wilaya par le découpage administratif de 1974 et les programmes de développement qui l'accompagnent, dans le cadre des plans quinquennaux (1980-1984) et (1985-1989), la commune de M'Sila a bénéficié de deux nouvelles zones résidentielles urbaines (ZHUN) le long du troisième axe structurel (nord-sud), qui s'étend sur environ trois kilomètres. Ce projet comprend 3 500 logements collectifs répartis dans 12 cités résidentielles, dont la cité « El Nasr » de 1 000 logements. Ce projet vise à éliminer le phénomène de la construction informelle à M'Sila, qui a coïncidé avec la politique d'élimination des quartiers bidonvilles dans la capitale en 1982, en relogant leurs habitants dans leurs villes d'origine. D'où le nom du quartier El Nasr, « Hay El Harrach ».

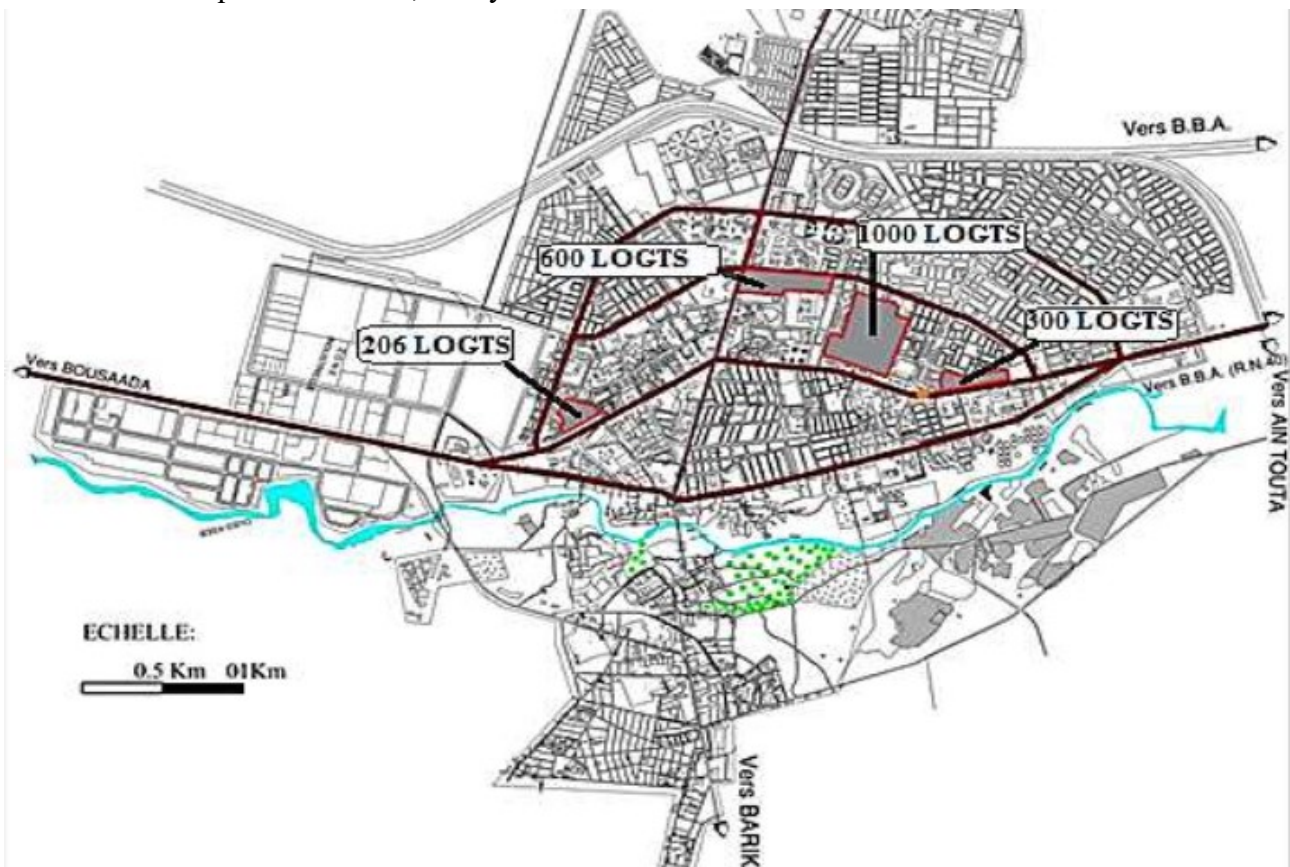

Fig. 7: Situation des ZUHN de la ville de M'sila dont la cité des 1000 logts « El Nasr » ; Source URBAS Agence de M'sila.



Les transformations sociétales et leurs impacts sur les pratiques urbaines et
Les interactions communautaires.





Fig.8 : Les modifications sur la conception interne et les façades des logements.

Source les Auteurs.

Bien que la cité ait bénéficié du programme d'amélioration urbaine de 1998, l'ampleur des modifications apportées à l'aménagement intérieur et aux façades, illustrées par les photos et les plans (Fig.8), indique que ces logements ne conviennent pas aux familles qui les occupent. Cependant, le point le plus frappant, et que notre étude vise à souligner, est le manque de sécurité des résidents, dû à l'harmonie sociale qui règne entre eux. En effet, toutes les ouvertures des logements de la cité même ceux situés aux étages supérieurs sont protégées par des grilles en acier, y compris ceux des sous-sols, qui sont devenus un foyer de tous les maux sociaux (drogué, alcool, vole, ...).

3. Interprétation des résultats

Notre analyse des trois quartiers que nous avons délibérément sélectionnés porte sur :

- Le quartier d'El Argoub, situé sur la rive ouest d'Oued K'sob, est un ancien quartier au caractère architectural et urbain purement local. Ce quartier européen a largement préservé son style architectural et urbain malgré l'abandon et le tremblement de terre de 1965 qui a frappé la ville. Cependant, en raison de la migration de ses habitants d'origine, il est devenu une zone d'installation temporaire pour les nouveaux arrivants, ce qui a considérablement modifié ses caractéristiques, malgré la prise de conscience tardive des autorités, notamment par l'enregistrement et la mise en œuvre du projet d'amélioration urbaine évoqué dans l'analyse. Il en résulte la perte du patrimoine urbain et architectural le plus important de la ville, qui a résisté au temps et à l'abandon et qui réclame de l'aide.
- La cité Ouaoa Madani est le premier quartier construit après l'indépendance selon un style européen. Il était destiné à être un quartier résidentiel prestigieux. Mais son emplacement, avec l'accession de M'Sila au rang de chef-lieu de wilaya, l'a contraint à se transformer en bazar commercial, modifiant radicalement son caractère architectural et l'utilisation de ses espaces urbains, notamment les bâtis qui sont passés d'un usage résidentiel à un usage commercial et de services, et ses rues et places en lieux de commerce clandestin.

- La cité d'EL Nasr des 1 000 logements sociaux a été construite pour répondre à la crise du logement résultant de la situation administrative de la ville après 1974, parallèlement à la politique urbaine de l'Algérie des années 1980. Celle-ci impliquait la création de nouvelles zones urbaines d'habitats (ZHUN) initialement incompatibles avec la nature de la société algérienne, en notamment, les petites et moyennes villes comme M'Sila. Cependant, l'évacuation des habitants des bidonvilles de la capitale vers leurs villes d'origine a contraint les autorités locales à attribuer une grande partie de cette cité aux déportés de la capitale. Suite à la frustration de ces habitants face aux actions des autorités centrales, le quartier est devenu un foyer de tous les maux sociaux et une source d'inquiétude pour tous les habitants de M'Sila pendant longtemps. Cela a conduit les habitants du quartier à fortifier leurs habitations en clôturant toutes les ouvertures, en plus de procéder à des modifications internes des logements incompatibles avec la taille et les coutumes des familles occupantes. Même ici, les autorités ont tardé à agir à travers un projet d'amélioration urbaine, que nous avons également mentionné dans l'analyse.

Nous constatons que parmi les trois exemples sélectionnés, les conditions environnantes, qu'elles soient politiques ou socio-économiques, ont grandement influencé la manière dont les espaces urbains ont été appropriés, notamment les espaces d'habitats.

Conclusion

En résumé, nos interventions et les résultats tirés de l'analyse des exemples sélectionnés révèlent que l'intimité de l'appropriation de l'espace urbain et résidentiel est un processus complexe impliquant de nombreux facteurs. Cependant, ils peuvent être classés selon leur degré d'influence sur le sujet de notre étude. Pour nous, le facteur socio-économique joue un rôle essentiel dans l'utilisation de l'espace, notamment résidentiel. Cela est particulièrement évident dans les exemples des quartiers d'El Argoub et de Ouaoua Madani, et, dans une moindre mesure, dans le quartier collectif d'El Nasr (1000 logts). Dans les quartiers d'El Argoub et de Ouaoua Madani, l'influence du facteur socio-économique est clairement flagrante. Les habitants du quartier d'El Argoub, dont les habitants ont longtemps vécu de manière solidaire des activités agricoles et artisanales, ont construit ce quartier en s'appuyant sur les liens sociaux et familiaux qui les unissent et sur l'activité économique qui assure leur subsistance. Lorsque cette situation a changé, l'aspect urbain et architectural du quartier a changé. De même, la cité résidentielle de Ouaoua Madani a été conçue à l'européenne pour une classe sociale spécifique de M'Sila, où la plupart de ses habitants étaient des artisans ou des employés. Cependant, dès que cette situation a changé, ses caractéristiques ont également évolué. Elle est devenue une cité essentiellement commerciale, et la fonction des bâtiments est passée de résidentielle à commerciale et de services, y compris pour ses résidents. Quant à la cité sociale d'El Nasr (1000 logts), la situation est quelque peu différente, car elle a fait partie d'un programme orchestré par l'État, sans consultation des résidents. De fait, nombre de ses résidents ont été contraints de s'y loger, ce qui, justifier les modifications architecturales des bâtiments, a entraîné d'importants problèmes sociaux qui ont eu un impact négatif sur la vie des habitants du quartier, de la ville entière et même des autorités. Par conséquent, nous pouvons affirmer que tout projet de développement ou de conception urbaine et architecturale qui ne prend pas en compte les composantes sociales, économiques, historiques et culturelles de la région où il est prévu d'être mis en œuvre entraînera les conséquences que nous avons constatées dans notre étude. La recommandation la plus importante que nous pouvons donc proposer est d'adopter les principes de gouvernance à tous les niveaux, territorial et local, dans l'élaboration et la mise en œuvre des outils de planification spatiale régionale, urbaine et même architecturale.

Bibliographie :

- Ammiche A., Redjem A., Boutabba H., 2003, *the residential subdivision between the official procedure and the parallel procedure* (*التجزئة الترابية السكنية بين الطريقة الرسمية و الطريقة الموازية*), *Espace et population*, editions Dar Elghareb.
- Belguidoum Saïd, MouazizNajet, 2010, « L'urbain informel et les paradoxes de la ville algérienne : politiques urbaines et légitimité sociale », *Espaces et sociétés*, Rennes.
- Benamrane D., 1980. *Crise de l'habitat*, SNED.
- Benmatti N.A., 1982. *L'habitat du tiers monde*, SNED, 156p Benmatti N.A., 1982. *L'habitat du tiers monde*, SNED.
- Bergel J.L, 1976. *Regard sur les lotissements*, librairie technique.
- Berry-Chikhaoui I., 1996, « Devenir citoyen et (ré) inventer la ville : l'exemple des habitants du faubourg sud de Tunis », pp. 129-140, in Lussault M., Signoles P. (dir.), *La citoyenneté en question*, Tours, URBAMA, Fascicule de Recherches n° 29 et MSV, coll. « Sciences de
- Berry-Chikhoui I., Deboulet A. (dir.), 2000, « Les compétences des citoyens dans le Monde arabe. Penser, faire et transformer la ville », Paris, Karthala, Tours, URBAMA et Tunis, IRMC.
- Boutabba H., 2001. *Le lotissement résidentiel légal entre la procédure officielle et la procédure parallèle cas de la ville de M'sila*, thèse de magistère non éditée, université de M'sila.
- Boutefnouchet Mostafa, 1982, « La famille algérienne, évolution et caractéristiques récentes ».Ed. SNED ; Alger.
- Christine M., 1995. *Lotissements et pratiques sociales*. Thèse de magistère non éditée, université de Toulouse.
- Ciaudo J., Boury P., 1979, *Guide du lotissement*, moniteur.
- Compagnac E., 1989, *Racines historiques du lotissement*, 174p Hafiane A., 1989. *Les défis à l'urbanisme*, office des publications universitaire.
- Direction de la programmation et du suivi budgétaires avec l'adaptation des auteurs. (Avril 2021). *Annuaire statistique*. M'sila : Wilaya de M'sila.
- Dorier-Apprill, E., 2001, « Vocabulaire de la ville. Notions et références », Paris, Edition DuTemps.
- Fabrice Ripoll, 2005, « S'approprier l'espace... ou contester son appropriation ? », ed. Norois, presses universitaires de Rennes, France.
- Gervais-Lambony P. 2003, « La citoyenneté, ou comment un mot peut en cacher d'autres... », in Dorier-Apprill E. (dir.), *Vocabulaire de la ville. Notions et références*, Paris, Éd. Du Temps.
- Kara Abdelhamid, Belal Tahar Rachid Hamidou, 1989, « Le logement : Un défi », coédition OPU-ENAL, Alger.
- La commune de M'sila. (2021). *L'archive communal*. M'sila.
- Lefbvre H, 2000, « La production de l'espace », Paris, Anthropos, 4e éd.
- Mebirouk H., Zeghiche A., Boukhemis K., 2005, « Appropriations de l'espace public dans les ensembles de logements collectifs, forme d'adaptabilité ou contournement de normes ? Cas des ZHUN d'Annaba (Nord-Est algérien) », *NOROIS*, n°195, pp. 59-77, Rennes, France.

Les transformations sociétales et leurs impacts sur les pratiques urbaines et
Les interactions communautaires.

- Navez-Bouchanine Françoise, 1996, « Citadinité et urbanité : le cas des villes marocaines », in Lussault M., Signoles P. (dir.), La citadinité en question, Tours, URBAMA, Fascicule de Recherches n° 29 et MSV, coll. « Sciences de la ville », n° 13.
- Pascale Nédélec, 2013, « Réflexions sur l'urbanité et la citadinité d'une aire urbaine américaine : (dé)construire Las Vegas », Thèse pour l'obtention du Doctorat de géographie, Université Lumière Lyon 2.
- Paul Levy F., Segaud M., 1983, « Anthropologie de l'espace ». Coll. Alors ; Ed. Centre Georges Pompidou. Paris.126
- Sedam N., 1995. *Dix années de lotissement, analyse critique en quête et sondage, perspectives d'amélioration*. Dunod.
- Semmoud Bouziane, 2009, « Appropriations et usages des espaces urbains en Algérie du Nord », Cahiers de géographie du Québec, vol. 53, n° 148.
- Semmoud Nora, 2001, « Les Stratégies d'appropriation de l'espace à Alger », Paris, Le Harmattan, coll. « Histoire et Perspectives méditerranéennes »
- URBACO. (2010). SCU Phase II. M'sila.
- URBAS. Agence de M'sila. (2015). Révision du PDAU de la commune de M'sila. M'sila.